

CURSO DE TAROT PARA PRINCIPIANTES NIVEL 1

# TAROT



INTRODUCCIÓN Y ARCANOS MAYORES



KATIE  
MCLAUGHLIN

# EL ORIGEN Y ESTRUCTURA BASE DEL TAROT



*“El tarot es una herramienta que nos permite conocernos a nosotros mismos y cómo nos relacionamos con el mundo que nos rodea. Con el tarot aprenderás a entender el pasado, para así comprender plenamente los acontecimientos presentes.*

*El tarot es una llave que te permitirá abrirte plenamente al futuro, sin temores ni bloqueos. Es también un instrumento para conocer a las personas que te rodean y cómo mejorar tu relación con ellos. Para poder expresar este conocimiento, el tarot emplea un lenguaje simbólico que es intemporal y que trasciende cualquier marco geográfico. Este conjunto de símbolos no pertenece a nadie y sin embargo es de todos.*

*Habla lo mismo al sabio que al aprendiz, aunque cada uno interpreta este lenguaje según su capacidad.”*

- DEL LIBRO: FUNDAMENTOS DEL TAROT POR OCTAVIO DENIZ -

*“Las primeras referencias documentadas sobre el tarot en Europa se remontan a 1367. En este año, una ordenanza atribuida a Konrad Justinger, de la ciudad de Berna en Suiza, prohíbe los juegos de cartas. En los años siguientes, comienzan a surgir documentos relacionados con la baraja en diversas ciudades de Suiza y el Norte de Italia. En ellos descubrimos que los juegos de cartas son un pasatiempo nuevo, desconocido hasta entonces.”*

En tiempos actuales se utiliza el mismo sistema adivinatorio de tarot con mucha más creatividad. La estructura base debe estar presente, sin embargo, para ser considerado Tarot.

El tarot es un sistema adivinatorio que combina conocimientos de numerología, astrología, símbolos, magia y conocimientos energéticos. Es un sistema que consiste de 78 cartas ilustradas las cuales se dividen en 2 secciones primordiales: Los Arcanos Mayores y Los Arcanos Menores.

Los Arcanos Mayores se representan a través de 22 cartas las cuales describen diferentes lecciones de vidas, arquetipos y procesos los cuales el ser humano está expuesto a través de cada encarnación.

**Los Arcanos Menores son divididos en 4 secciones o 4 elementos:**



**Copas** (Elemento agua - Las emociones / cuerpo emocional)

**Monedas** (Elemento tierra - Lo material / físico / cuerpo físico)

**Varas** (Elemento Fuego - Energía / Inspiración / cuerpo energético)

**Espadas** (Elemento Aire - Los pensamientos / La comunicación / cuerpo mental)

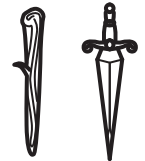

Cada una de éstas secciones, consiste en 10 cartas numeradas del 1 al 10 y 4 “**personajes**”. A pesar de que diferentes tipos de tarot le dan diferentes nombres a estas cartas, la denominación más común es que sean El Rey, La Reina, La Princesa y el Príncipe de cada categoría. Algunos “**decks**” intercambian estos nombres por: Padre, Madre, Hija e Hijo” pero la descripción es consistente.

En el nivel 1 cubriremos únicamente los Arcanos Mayores a detalle. Con el conocimiento de los Arcanos Mayores ya se pueden completar lecturas completas y se puede recibir muchísima información. Cada carta en el tarot tiene múltiples significados. La interacción entre las cartas nos puede dar información adicional. Cada carta tiene mensajes cuando la carta sale al derecho, y también tienen mensajes distintos cuando la carta sale al revés.

# PREPARACIÓN PARA LEER LAS CARTAS



El Tarot es un oráculo, el cual puede traer muchísima información por medio de las cartas pero también por medio de los canales intuitivos del lector. Es importante siempre que uno vaya a hacer una lectura de cartas, para nosotros mismos o para un cliente, que se cumplan ciertos requisitos que aseguran que estén protegidos energéticamente.

**Siempre se debe comenzar con abrir un “espacio sagrado” o una burbuja energética que proteja el espacio de energías de baja vibración. Se puede abrir el espacio sagrado de muchas maneras, es algo muy personal sin embargo aquí les incluyo varias opciones para ver cual les resuena más.**

## *Oración:*

*“Mi intención, aquí y ahora, es abrir un espacio sagrado 100% poderoso donde tanto yo, como el cliente estemos totalmente protegidos en contra de toda energía de baja vibración.*

*Mi intención, aquí y ahora, es que sea mi ser superior o mis ángeles de luz y amor únicamente, quienes escojan las cartas y me guíen a través de ésta lectura.*

*Mi intención es que la lectura sea 100% atinada y acorde a la realidad de la persona buscando respuestas a través de ésta lectura.*

*Mi intención es sentirme energizada y contenta antes, durante y después de la lectura.*

*Mi intención es que éste espacio sagrado sólo permita que dentro habite la energía del amor y La Luz.*

*Invoco el poder de las cuatro direcciones: Norte, Sur, Este y Oeste y los 4 elementos:*

*Fuego, Agua, Aire y Tierra para proteger este espacio.*

*Lo declaro y hecho está. Gracias, gracias, gracias.”*



Esta oración se puede decir en voz alta y prender una vela. También se puede prender incienso o salvia para asegurar que el lugar donde se va a hacer la lectura tenga la energía ideal. Se pueden invocar espíritus guías personales: animales de poder, maestros ascendidos, ancestros etc. También se puede poner música de fondo (mantras preferiblemente) para armonizar el espacio.

Una vez que la energía se sienta armoniosa y tranquila, entonces podemos sentarnos a consciencia a llevar a cabo la lectura, antes no. Si un lector comienza a sacar sus cartas, barajarlas, y hacer una lectura sin haber puesto protecciones de ningún tipo, corre el riesgo de atraer todo tipo de espíritus que van a querer comunicarse a través de las cartas. Se le puede drenar la energía y experimentar todo tipo de momentos incómodos o peligrosos.

En momentos de apuro, se puede poner una intención u oración sencilla mentalmente e imaginar todo el lugar envuelto en una burbuja de luz por el tiempo que dure la lectura.

# COMO LIMPIAR TUS CARTAS

Las cartas son un simple objeto sin magia antes de que generemos una conexión consciente con ellas. Al comprarlas por primera vez, debemos abrirlas por primera vez ya estando en espacio sagrado preferiblemente. Podemos limpiarlas con los 4 elementos.



Podemos barajar las cartas encima de una vela permitiendo que la energía del fuego purifique todas las energías densas que puedan haber en las cartas. Hay que tener cuidado de no quemarlas sin querer.



Luego, podemos agarrar el mazo y con la intención de limpiarlo, tirarlo fuerte al piso. La vibración del golpe de igual manera liberará energía estancada que pueda haber en las cartas y se la entregará al elemento tierra.



Podemos agarrar unas gotitas de agua (puede ser agua bendita) y poner la intención de que representen el elemento agua en la limpieza y simplemente salpicar un par de gotitas en las cartas.



Para terminar podemos pasar el mazo de cartas por el humo de incienso o salvia para terminar de limpiarlas. Esto será necesario sólo la primera vez que se utilizan o cuando las sientas cargadas.

Para limpiarlas de manera regular puedes ponerte un par de gotitas de aceites esenciales en las manos y barajarlas. También puedes pasarlas rapidito por encima de una vela o incienso.

Deben limpiarse después de cada lectura ya que puede quedar la energía del cliente anterior en el mazo y afectar la siguiente lectura.

# COMO RECIBIR INFORMACIÓN INTUITIVA

Cuando leemos las cartas vamos a recibir muchísima información. Ya de por si, hay mucha información con el significado literal y simbólico de cada carta pero encima de eso puede ser que nos cuenta que de nuestra boca salen palabras que no son necesariamente “nuestras”. Por medio de las lecturas, podemos canalizar información enviada por nuestros ángeles o ser superior.



Es importante al comenzar toda lectura, permitir que todo fluya y saber que si dudamos de cada cosa que decimos, obstaculizamos el flujo de guía divina. Al poner la intención al principio, debemos confiar que todo lo que ocurra, será para el mayor bien del cliente. Hay veces que te sentirás a gusto con el mensaje de la carta, pero otras veces, por alguna razón, significará algo distinto para ti. Es importante mencionar lo que se siente ideal para ti, independientemente de qué te dice tu mente.



Todos los seres humanos tenemos canales intuitivos los cuales pueden estar desarrollados o “apagados”. Podemos recibir información por medio de todos los sentidos y al estar anuente de esto podemos comenzar a darnos cuenta de toda la información que ya recibimos en nuestro día a día.

# CANALES INTUITIVOS

## 1. Clarividencia:

Puede ser que mientras estés leyendo las cartas, te vengan a la mente imágenes. En tu mente simplemente te imagines algo “de la nada”.

Estas imágenes pueden ser muy importantes para tu cliente. Es importante prestar atención a todo lo que aparezca en forma visual en tu espacio mental.



## 2. Clariaudiencia:

Puede ser que escuches voces en tu mente mientras estés leyendo las cartas. Los mensajes que recibas de ésta manera serán importante más no siempre atinados.

Debes expresar al cliente que esto es lo que está llegando a ti y puede o no tener sentido para ellos. Esto te permite liberar la presión de estar en lo correcto y les da la oportunidad a ellos de enterarse de los mensajes de manera desapegada.

Sonarán como tu propia voz en tu mente pero puede ser la voz de tus ángeles o tu ser superior. Hay veces que se escuchan canciones o sonidos, estos pueden ser sumamente importantes para el cliente.

## 3. Clarisintiencia:

Puede ser que durante la lectura sientas ciertas emociones, sensaciones o temperaturas. Esto puede ser información adicional de cómo el cliente está sintiéndose referente a las diferentes situaciones etc.

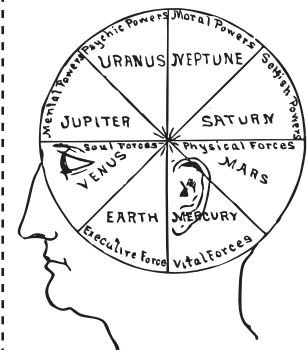

## 4. Clariconciencia:

Puede ser que durante la lectura simplemente “sepas” algo sobre el cliente que sea importante compartirlo. Las respuestas te pueden venir de manera espontánea y puede ser que sin evidencia ni conocer a la persona en lo más mínimo simplemente sepas cosas referentes a esa persona que las cartas no necesariamente te han dicho.

# CANALIZAR

A la hora de canalizar es importante siempre comunicarte de manera desapegada entendiendo de que puedes estar equivocada/o en todo momento. Hay que darle espacio a la interpretación de la siguiente manera:

1. Siempre recordarle al cliente que deben tomar lo que les resuena e ignorar lo que no aplica.

2. Siempre comenzar las oraciones con “Puede ser que...”

3. Cuando vas a expresar un mensaje intuitivo comenzar la oración con “Me da la impresión que...”

4. Cuando te llega una imagen, sonido, mensaje etc. Puedes preguntarle al cliente si eso tiene algún tipo de significado para ellos.

# CODIGO DE ÉTICA PARA HACER LECTURAS A CLIENTES O AMIGOS

Leer las cartas además de parecer un “hobbie excéntrico” en realidad es una enorme responsabilidad ya que las personas llegan muy abiertas buscando ayuda y confiando ciegamente en los lectores a veces. La mayoría de la gente considera a los lectores de tarot como personas con “dones”. Inconscientemente imaginan que esta persona es de alguna manera superior y que “sabe” cosas que ellos “no” y este no es el caso. Si ellos quisieran aprender, perfectamente podrían.

El riesgo con éstas perspectivas es que las personas depositan total confianza en el lector por ende es de SUMA importancia expresarles que nada está escrito en piedra y recordarles que ellos son siempre los dueños de su destino.

El futuro no es fijo, el futuro siempre está cambiando dependiendo de las decisiones que tomamos desde el momento presente. Nosotros somos capaces de acceder diferentes realidades paralelas o alternas que son resultado de las actitudes de la persona en este momento. Si la persona recibe una lectura y decide cambiar, así mismo al leerse las cartas nuevamente, la lectura va a reflejar el cambio.

Es importante siempre comunicarnos con amor y desapego. Nunca, nunca pero nunca debemos crear drama dentro de lo que leemos. Nunca debemos alimentarnos del miedo de la persona y hacerles sentir que “necesitan” una lectura por que eso no es verdad.

Todo ser humano debe ser recordado en cada oportunidad posible que ellos tienen la capacidad de mejorar las cosas, que ellos están apoyados por sus ángeles y el universo. Debemos tomar cada lectura como una oportunidad para darle a esta persona paz y recordarles que no importa que pase, todo siempre pasa por algo y todo siempre, al final del día, estará bien.

***Hay personas que crearán una dependencia a las lecturas. Es importante hacer lecturas para la misma persona con un mínimo de 1 semana entre lecturas para que la persona no caiga en patrones adictivos.***

Hay personas que pueden venir en un estado de desesperación, debemos recordarles su luz y no permitirles comprar más de 1 lectura a la semana, aunque nosotros estemos necesitados de dinero. No es ético en mi perspectiva ya que viene desde la desesperación y puede darle a la persona más información de la que va a ser positiva para ellos.

Es importante recalcar muchas veces que las lecturas no están escritas en piedra ya que hay pacientes que se pueden predisponer y obsesionarse con lo que haya aparecido en la lectura. Por medio de la ley de la atracción el cliente es capaz de “manifestar” aquello que teme o quiere.

Cuando salen cartas pesadas es importante hacerles llegar el mensaje de la manera más positiva posible. No se debe evitar el mensaje fuerte ya que puede ser que ellos se beneficien del llamado de atención, sin embargo, no deben agregar más drama del necesario y hacer que la persona se preocupe. Recuerden que las lecturas deben aportar paz.

Ya sea que las lecturas se hagan en persona o “online” es importante ser puntual, comunicarse claramente y expresarse claramente referente a los costos, fechas de entrega, lugares y detalles de la lectura. Las lecturas son completamente confidenciales y lo que se lee se debe de olvidar de inmediato.

***Si vas a leerle a tus parientes, amigos o pareja es importante hacer el esfuerzo de ser 100% objetivo y olvidar que son ellos mientras se hace la lectura. También olvidar por completo todo lo que se leyó y no arrastrar nada de eso a la relación posteriormente.***



# LOS ARCANOS MAYORES



***“Los arcanos mayores son veintidós naipes que representan las claves más importantes del tarot. Podemos entenderlos como una historia muda de las experiencias que todo ser humano debe seguir en su camino de conocimiento y crecimiento personales.***

Como ya se ha dicho, estas veintidós imágenes muestran escenas de profundo carácter arquetípico que dialogan con nosotros independientemente de nuestra procedencia o nivel cultural. Todos sabemos lo que es la Muerte, intuimos el poder del Emperador, y seguramente hemos viajado alguna vez en el Carro de la Victoria.

Los arcanos mayores muestran una variedad de símbolos de diversa procedencia que resumen los grandes mitos de la humanidad. Algunos símbolos son cristianos como el Sumo Sacerdote (que representa al Papa) o el Juicio Final. En otros arcanos vemos símbolos claramente heréticos, como la Sacerdotisa o dudosos como el Ermitaño. El Diablo es un personaje vilipendiado por la Iglesia, pero tiene el honor de ocupar una carta.

Otros símbolos nos remiten a ámbitos culturales diferentes. La Rueda de la Fortuna se refiere a las Moiras o Parcas de la mitología grecolatina. El Carro puede representar las victorias de Alejandro Magno o de Julio César.

Los Enamorados muestran a Cupido. Pero también hay elementos que pertenecen claramente a esferas esotéricas como los símbolos astrológicos de la Estrella, el Sol y la Luna. La Justicia y la Muerte son en cambio símbolos tan convencionales que difícilmente Podemos rastrear su origen.



*Una clasificación de los arcanos mayores podría ser la siguiente:*



Siete personajes que pertenecen a la sociedad humana: la Emperatriz y el Emperador, la Sacerdotisa y el Papa, el Loco, el Mago y el Ermitaño. Dos personajes alegóricos: el Diablo y la Muerte.

Cuatro Virtudes Cardinales: la Justicia, la Fuerza, la Templanza y la Prudencia (representada por el Colgado).

Tres elementos astronómicos: el Sol, la Luna y la Estrella. Dos cartas relativas a la suerte en la vida humana: los Enamorados y la Rueda de la Fortuna.

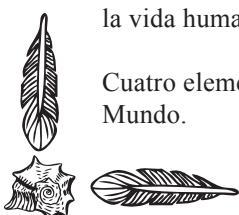

Cuatro elementos relacionados con la fatalidad cósmica: el Carro, la Torre, el Juicio y el Mundo.



Para Jung, los arcanos del uno al once representan la “Vía Seca”, o lucha del individuo contra los demás mientras que el resto constituyen la Vía Húmeda, o la lucha del hombre contra sí mismo. Otros autores clasifican los arcanos mayores en función de sus afinidades con los cuatro elementos o a partir de las veintidós letras del alfabeto hebreo. En cualquier caso, la mejor manera de comprender estos arcanos es conocerlos uno a uno y estudiar su significado.”

- DEL LIBRO: FUNDAMENTOS DEL TAROT POR OCTAVIO DENIZ -



## EL LOCO

El Loco nos invita a: Comenzar una aventura. Entrar en una nueva fase. Vivir el momento. Ser fiel a uno mismo. Seguir el impulso.

**Significado** Entre los arcanos mayores, la carta del Loco es una de las más misteriosas. En muchas barajas carece de numeración, por lo que a menudo se la coloca al final de todas ellas o incluso entre la carta de El Juicio y El Mundo, aunque su lugar correcto es al principio del tarot, como carta número cero.

El Loco da inicio a la aventura espiritual del tarot, pero por su falta de numeración es una carta que está aparte de las demás. Para comprenderla mejor tenemos que entender al arquetipo que nos muestra.

El Loco es el bufón de la corte medieval, un personaje que vivía al margen y de quien nadie esperaba que siguiera las reglas comunes. El bufón era un individuo impredecible y lleno de sorpresas, que observaba el comportamiento ajeno y lo utilizaba para hacer reír.

- Comienzos • Espontaneidad
- Fe ciega • Aparente locura

En el dibujo de la carta, un personaje de extrañas vestiduras se encuentra al pie de un abismo, en el que está a punto de caer, mientras es mordido por un perro. El Loco mira al cielo y ríe, ajeno al desastre que puede producirse a continuación. Y decimos puede, porque esa caída no tiene por qué producirse.

El Loco no ha caído y en el último momento puede hacer caso del aviso del perro y dar media vuelta. Aunque también es cierto que puede caer, pero aún así tenemos la certeza de que lo hará con una sonrisa en los labios.

En una lectura, el Loco añade algo nuevo, un giro inesperado a cualquier situación. Nos enseña a confiar en la vida ciegamente, a ser espontáneos e inocentes. La inocencia sostiene al Loco y le da alegría. Esta carta nos indica un nuevo inicio, la posibilidad de un cambio de dirección. Nos impulsa a tener fe en nosotros mismos, a mirar la vida con optimismo porque lo que ahora puede ser un precipicio que se abre ante nuestros pies, puede luego convertirse en una experiencia positiva. En resumen, el mensaje que El Loco nos susurra al oído es: *"No importa que tus deseos parezcan alocados o estúpidos, sigue tu corazón y confía en ti mismo"*.

## EL MAGO

El Mago nos invita a: Ser activos. Saber lo que se hace y por qué se hace. Ser creativos. Concentrar los esfuerzos. Hacer lo que se predica.

**Significado** El Mago es la representación del arquetipo masculino, el principio activo de la creación. Simboliza la capacidad de emplear las fuerzas universales para fines creativos. En el naípe, el Mago eleva su varita mágica al cielo mientras señala a la tierra con el dedo índice de su mano izquierda. Él es capaz de hacer real, aquello que pertenece al mundo de la imaginación. Sobre su mesa se observan los símbolos de los cuatro palos del arcano menor, que son a su vez los símbolos de los cuatro elementos de la naturaleza: bastos por el fuego, copas por el agua, espadas por el aire y oros por la tierra, frente al Mago se muestra la naturaleza en todo su esplendor. El Mago no tiene miedo de actuar y por eso es tan poderoso, cree en sí mismo y en el poder de su magia. Además, sabe lo que quiere y cómo obtenerlo. No duda porque conoce con precisión cuál es su situación. Es un eslabón más en la manifestación de las fuerzas divinas en el mundo material, y por eso es capaz de hacer milagros. En una lectura, el Mago nos indica que ha llegado el momento de ser creativos, de atrevernos a avanzar. Si la pregunta es de carácter espiritual o filosófico, es un indicio muy positivo, pues señala que los cielos están de acuerdo a nuestros deseos.

Debemos, pues, servir de instrumento a estos designios, pues son favorables para todos. En cualquier otra lectura, el Mago nos empuja a actuar y a hacerlo ya. Los milagros pueden suceder si estamos dispuestos a aceptar la responsabilidad, si aceptamos que somos poderosos y podemos cambiar nuestro destino.



- Acción • Conciencia
- Concentración • Poder





## LA SACERDOTIZA

La Sacerdotisa nos invita a: Esperar con paciencia. Usar nuestra intuición. Conocer nuestro talento oculto. Abrirnos a lo desconocido. Ser observadores y receptivos.

**Significado** La Sacerdotisa es la representación del inconsciente. Si el Mago nos invita a ser activos, a utilizar el poder de nuestra mente consciente, la Sacerdotisa sugiere que nos acerquemos a nuestro mundo interior.

En la carta vemos a una mujer que nos mira de frente. Está vestida con un largo manto azul y lleva una cruz sobre el pecho. En su cabeza, la corona de Isis y entre las manos, la Tora, la ley secreta. A su alrededor están las columnas del templo: Jaquim y Boaz, y a sus pies una Luna creciente.

La Sacerdotisa es el principio femenino que equilibra la fuerza masculina del Mago. Esta carta representa los aspectos más desconocidos de la energía femenina, aquellos que nuestra cultura actual ignora y que tan necesarios son para nuestra total comprensión de la realidad. En una lectura, la Sacerdotisa nos desafía a buscar en nuestro interior. Invita a mirar más allá de lo obvio, a abandonar la superficie de las circunstancias para bucear en el interior.

- Inacción • Misterio
- Análisis del inconsciente
- Potencial interior

En muchas ocasiones puede ser un aviso para que dejemos de forzar la situación y aprendamos a esperar. La falta de acción puede ser tan eficaz como la acción en algunos casos. Saber fluir con las dificultades, sin oponer resistencia, es una estrategia sugerida por este naipe.

## LA EMPERATRIZ

La Emperatriz nos invita a: Crear y dar vida a nuestras ilusiones. Expresar ternura. Dar y recibir placer. Apreciar la belleza del mundo. Armonizar con los ritmos naturales.

**Significado** La Emperatriz es la segunda carta femenina del tarot. En la baraja Rider-Waite, la Emperatriz es una hermosa mujer rubia ataviada con un magnífico manto.

Sobre su cabeza hay una corona de estrellas y en la mano derecha lleva el cetro de su mando real. Al pie de su trono hay un escudo o cojín en forma de corazón que lleva grabado el signo de Venus. A su alrededor vemos el trigo maduro, los bosques y un río que cae en cascada.

La Emperatriz representa el aspecto fértil de la naturaleza femenina. Es la máxima personificación del arquetipo de la Madre y de la función maternal. En muchos Tarot, la Emperatriz es una mujer embarazada, este aspecto no está claro en el Tarot Rider-Waite. La Emperatriz nos anima a fortalecer nuestra conexión con el mundo natural, invitándonos a abandonar el mundo sofisticado en busca de la simplicidad y el bienestar.



- Maternidad • Abundancia
- Sentidos • Naturaleza

En una lectura, la Emperatriz afirma la capacidad humana para crear y expresarse por cualquier medio. Es la patrona de las artes y de la concepción. Todo lo que nace o necesita ser nutrido está bajo su protección. Nos invita a dar amor y a armonizar con la naturaleza y a cambio nos ofrece recompensas que son materiales y también espirituales. Puede ser también un indicio de maternidad feliz, o de la resolución positiva de cualquier trabajo creativo.



## EL EMPERADOR

El Emperador nos invita a: Ejercitar la autoridad. Proteger y defender a los débiles. Establecer la ley y el orden. Dar estructura y organización. Ejercer el control.

**Significado** El Emperador se explica por sí mismo. Si en los arcanos menores encontramos cuatro poderosos Reyes, por encima de todos ellos está el Emperador del arcano mayor. En la carta vemos a un hombre de edad avanzada que nos mira de frente sentado en su trono, bajo su capa roja, lleva la armadura y en sus manos los símbolos del poder. En la derecha la vara de mando, en la izquierda, la bola del mundo. Es una figura firmemente asentada en la tierra simbolizada por el cuádruple carnero de su trono.

Este arcano representa la estructura y el orden que sustentan el mundo. Mientras la Emperatriz favorece la creatividad, el libre fluir de las aguas, el Emperador es la figura que regula las actividades humanas. Su número es el cuatro y su mundo es cuadrado y firme.

- Paternidad • Estructuras
- Autoridad • Orden

En situaciones caóticas o desordenadas, la ayuda del Emperador es muy necesaria. En momentos de control, la presencia de este arcano puede indicar una excesiva rigidez.

Quizás es difícil simpatizar con esta figura. La autoridad, el orden y la disciplina que representan no son valores muy apreciados, pero en cierta medida son necesarios.

En una lectura, el Emperador representa la necesidad del orden, la bondad de la disciplina. Nos trae el mensaje de que estas cualidades son necesarias en nuestra vida y no podemos prescindir totalmente de ellas. Por último hay que señalar que el Emperador es el líder supremo de la nación y por tanto es un claro símbolo de la paternidad y de los cuidados paternos. Así representado, mejor que ninguna otra carta, es el arquetipo del Padre.

## EL SUMO SACERDOTE

El Sumo Sacerdote nos invita a: Adquirir información. Estudiar y aprender. Seguir las normas establecidas. Seguir una disciplina. Unirnos con lealtad a un grupo.

**Significado** Este naipe nos muestra a un Papa o al Sacerdote supremo de algún culto cristiano. Su mano derecha muestra el signo de la bendición y con la izquierda sostiene una cruz. Todo en él indica rigor, firmeza e imposición de criterios. A sus pies observamos a dos acólitos con el cráneo tonsurado. Por su posición nos suponemos arrodillados ante el maestro, en posición servil.

El arcano del Sumo Sacerdote representa el aprendizaje dentro de unas normas establecidas. Todo ser humano se desarrolla en el marco de una cultura y se ve influido por ella. La escuela, la universidad, las distintas iglesias, las empresas, e incluso los clubes deportivos, son expresiones de esas normas sociales. Para muchas personas es muy cómodo adaptarse a las exigencias de esos grupos de presión.

Acatar las normas evita complicaciones. Pero también hay otros que se rebelan y huyen del control social.

En una lectura, el Sumo Sacerdote puede indicar la necesidad de educarnos, de buscar conocimiento dentro de los canales oficiales. Pero también puede ser un indicio de que estamos llevando esta aspiración demasiado lejos, perdiendo por tanto algo de rebeldía o de frescura. ¿Cuál es nuestra situación? Sólo nosotros podemos responder a la pregunta que formula este naipe. Actuar de conformidad a las normas puede ser positivo en algunos momentos y negativo en otros. Los grupos pueden ser enriquecedores o empobrecedores, de nosotros depende el provecho que de ellos podamos obtener.



- Educación • Creencias
- Conformidad
- Identificación con el grupo



## LOS ENAMORADOS

Los Enamorados nos invitan a: Sentir el Amor. Buscar la unión con otras personas. Ser fieles a nuestras propias ideas y sentimientos. Afrontar decisiones éticas. Aprender el verdadero sentido de la libertad.

**Significado** Este arcano es, probablemente, el más popular de todo el tarot. La carta de los Enamorados nos muestra a Adán y Eva, la primera pareja. Tras ellos, los dos árboles que menciona el Génesis, el árbol de la vida, detrás del hombre y el árbol del bien y del mal, detrás de la mujer. En él está enroscada la serpiente de la tentación. Sobre el cielo vemos un Ángel y el Sol en todo su esplendor. El amor y el sexo son temas fundamentales en nuestras vidas y esta carta representa ambas cuestiones. La bendición del Ángel indica el comienzo de una relación, pero esto no significa que todo el camino esté libre de dificultades.

- Valores • Creencias personales
- Relaciones • Sexualidad

Ahí está la tentación en forma de serpiente. ¿Seremos capaces de superar los problemas? Esta no es una carta tan simple como parece. En antiguos tarots, el Sexto arcano muestra a un hombre bajo las flechas de cupido, y junto a él, dos mujeres, una joven que representa el amor puro y otra mayor que representa la tentación.

En el tarot Rider-Waite, la tentación está representada por la serpiente. En una lectura, el arcano de los Enamorados, puede indicar su sentido más evidente, el inicio o la profundización de un amor. También puede tener implicaciones más profundas, quizás indicando un cruce de caminos, un punto de decisión en el cual debemos elegir entre el camino fácil o el difícil. La decisión es nuestra y por eso este arcano está relacionado con la libertad de acción, con el libre albedrío del ser humano. El Amor no es sólo un sentimiento compartido entre dos personas, sino una forma de relacionarnos con el mundo, de entender la realidad. Cuando amamos, nuestras creencias más profundas quedan expuestas. ¿Soñamos con el amor incondicional, con el amor para toda la vida? ¿O acaso entendemos las relaciones como un campo de trabajo, lucha y crecimiento personal? Este arcano nos exige entendernos y usar este conocimiento de forma activa.

## EL CARRO

El Carro nos invita a: Alcanzar nuestros objetivos. Disfrutar del éxito. Mantener la disciplina en pos de un objetivo. Confiar en nosotros mismos. Mostrar autoridad.

**Significado** El Carro de la victoria. Un guerrero regresa a casa después de haber vencido a sus enemigos, con su armadura brillante y coronado por una estrella. Como príncipe guerrero, lleva en la mano derecha la vara de mando y su carro está tirado por dos esfinges. Su victoria no es por tanto una mera victoria de las armas, es también un triunfo de la inteligencia, pues ha vencido el reto de la esfinge. El séptimo arcano mayor representa las victorias que son posibles a través del poder de la voluntad. Estas victorias son una forma de maestría, pues se basan en la acción de un ego saludable que pretende alcanzar sus metas. Este arcano simboliza una victoria que se basa en la fuerza y la confianza en uno mismo.

Es el estado en que sabemos lo que queremos y estamos dispuestos a lograrlo. El simbolismo militar de esta carta nos trae imágenes de disciplina, combate, determinación y confianza. Son los atributos del vencedor. En una lectura, el Carro simboliza situaciones en que es preciso ejercer un férreo control.

La firmeza y la confianza son herramientas imprescindibles en este momento, ya que las circunstancias son favorables para aquellos que saben luchar y tienen ambición. Es el naipe de la victoria. Pero cuando surge esta carta en una lectura también debemos pensar que donde hay ganadores, hay derrotados. El éxito es apetecible, pero la benevolencia con los vencidos puede ser muy positiva a largo plazo. Nuestra victoria presente puede convertirse en futura derrota si no sabemos ser unos dignos ganadores.



- Victoria • Control firme
- Autoafirmación • Deseos



## LA FUERZA

La Fuerza nos invita a: Perdonar las imperfecciones. Confiar en nuestra propia fuerza. Aprender el valor de la paciencia. Convencer antes que imponer. Atemperar la fuerza con la benevolencia.

**Significado** Este arcano muestra una imagen sorprendente. Una joven mujer se enfrenta a un león. Sobre la melena de la bestia hay una cadena de flores que le encadena a la doncella. Ésta, con gesto calmado, le cierra las fauces con sus manos. Sobre ella, vemos el símbolo de la vida que ya observamos en El Mago, el infinito. Las preguntas surgen de inmediato: ¿Cómo se puede atar a un león con una cadena de flores? ¿Cómo se pueden cerrar sus fauces con las manos? Si pensamos que en los primeros tarots, este arcano mostraba a Hércules luchando fieramente con el león de Nemea, esta imagen nos resultará doblemente impactante.

La Fuerza es uno de los cuatro arcanos mayores que se relacionan con las llamadas virtudes teologales y precisamente la palabra virtud proviene del latín virtus que significa "fuerza". Pero esta "fuerza" que tanto honraban los antiguos no es la "fuerza bruta", sino la "fuerza moral", es decir, el impulso de emprender actos honorables, de hacer el bien.

- Fuerza • Control suave
- Paciencia • Compasión

¿De dónde obtiene esta doncella la fuerza para dominar al león? No de sus brazos, sino probablemente de su calma interior, de su confianza en sí misma, de su propia pureza interior. En una lectura, la Fuerza nos señala el valor de la fuerza moral antes que el poder de la fuerza física. La diplomacia puede abrir caminos que no abren las espadas. La pureza de intenciones llega más lejos que el puro afán depredador. Esta Fuerza es una energía interior, no física, que nos impulsa a perdonar y a comprender, a ser suaves pero firmes. El león se sujeta con una débil cadena de flores, pero está sujeto. Las manos que le cierran la boca son suaves, pero están ahí, donde deben estar.

La persistencia es un valor aunque nuestras energías sean limitadas. La paciencia llega lejos y la confianza en la bondad de nuestras intenciones es nuestra mayor garantía. Mientras el arcano número siete, el Carro, habla de la Victoria a través de la espada, este naipe nos enseña a triunfar gracias al poder de la persistencia. Nota, Existe disparidad de criterios en la situación de este arcano y el número once, La Justicia. En algunos tarots, como el de Marsella, ambos naipes intercambian sus posiciones. En este curso seguimos el orden en que están situados en el tarot Rider-Waite.

## EL ERMITAÑO

El Ermitaño nos invita a: Buscar el significado de nuestra existencia. Aprender a ser introspectivos. Ser guiado o guiar. Valorar la soledad y el silencio. Apartar las distracciones y centrarnos en lo esencial.

**Significado** Un ermitaño es una persona que se ha apartado del mundo para vivir en soledad. La vida de un ermitaño es muy dura, solitaria e incomprensida. ¿Por qué abandonar los placeres del mundo, la compañía de otras personas, las comodidades? Los antiguos eremitas habitaban en cuevas o en la cima de alguna montaña. Buscaban parajes sólo habitados por fieras o completamente desiertos. Todo esto para alcanzar a Dios, o quizás, para alcanzarse a sí mismos.

El impulso del ermitaño parece muy contrario a nuestra forma de vida actual. Pero ¿quién no ha sentido el deseo de meditar, de apartarse de las distracciones para mirar hacia dentro? Siempre hay algún momento de nuestra vida en que nos sentimos obligados a cuestionar lo evidente, las ideas que nos han inculcado desde niños. En realidad, en algún momento de nuestra vida, todos podemos identificarnos con este Ermitaño.

En una lectura, el Ermitaño representa una invitación a buscar el sentido de nuestra vida, a hacernos preguntas y a buscar respuestas en nuestro interior. Esta es la carta de los líderes espirituales, pero también de los que están necesitados de esta guía. Nos invita a buscar el silencio y la soledad, y a meditar. Sugiere que necesitamos un período de reflexión y seguir el viejo adagio de "Busca y encontrarás". Estudiando, preguntando y calmando la mente, alcanzaremos el significado profundo de este naipe.



- Introspección • Soledad
- Guía • Búsqueda

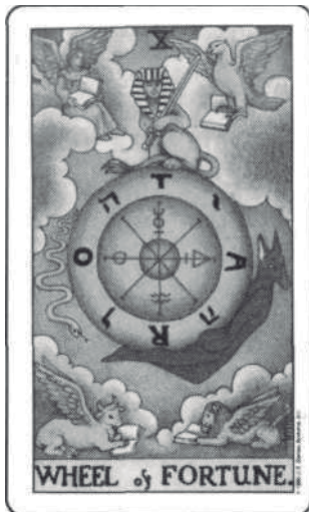

- Destino • Movimiento
- Cambio • Visión personal

## LA RUEDA DE LA FORTUNA

La Rueda de la Fortuna nos invita a: Sentir la acción del Destino en nuestra vida. Experimentar el cambio. Fluir con el movimiento de la vida. Descubrir nuestro papel en la trama de la vida. Buscar conexiones más allá de lo rutinario.

**Significado** La Rueda de la Fortuna es uno de los pocos arcanos mayores que no muestra figuras humanas. En la Rueda vemos escritas las palabras Rota (Rueda) y el nombre hebreo de Dios: YHVH. Sobre ella, a un lado, la serpiente, y al otro, un personaje mítico en el mundo esotérico, Tifón. En las cuatro esquinas de la carta están representados los cuatro evangelistas, como veremos también más adelante en el naipe del Mundo.

Probablemente la falta de figuras humanas en este naipe nos indica que su centro está por encima del territorio humano, en el reino espiritual en que se decide nuestro destino. Con el giro de la Rueda cambian nuestras perspectivas y se abren o se cierran nuevas puertas. Quizá por estas razones esta carta siempre ha sido interpretada de modo fatalista, como representación de aquellos cambios que sobrevienen sin que tengamos ninguna opción.

Analizando el tarot desde una perspectiva moderna y no fatalista, vemos que la baraja es una herramienta que nos habla de opciones, de caminos que podemos tomar. Generalmente, la decisión es nuestra, y nosotros sembramos los frutos de nuestras acciones.

Si avanzamos por un camino de crecimiento personal, de amor a nosotros mismos y a quienes nos rodean, obtendremos resultados más positivos que negativos. En cambio, si buscamos el enfrentamiento, recibiremos dolor e insatisfacción. El tarot nos dice que podemos elegir.

En una lectura, la Rueda de la Fortuna indica determinados acontecimientos vitales sobre los que tenemos poca o ninguna capacidad de decisión. Los cambios de la fortuna, el encuentro con nuevas personas o la pérdida de otras, suceden muchas veces sin intervención alguna por nuestra parte. La Rueda de la Fortuna es un naipe que se refiere a estos cambios.

No podemos controlarlo todo, como no podemos dominar el viento, pero podemos deslizarnos con él y aprender a viajar a nuevos lugares.

## LA JUSTICIA

La Justicia nos invita a: Asumir responsabilidades. Actuar de forma ética. Buscar la igualdad y la imparcialidad. Huir de extremismos y juicios precipitados. Equilibrar todos los factores en juego.

**Significado** El sentido de este arcano es muy claro para el principiante. En él vemos reflejada a la vieja dama de la Justicia, tal como aparece representada en alegorías y en las salas judiciales. En una mano porta la balanza que simboliza el juicio justo e imparcial. En la otra mano blande la espada de la decisión. La Justicia puede hablarnos de asuntos legales, pero no está restringida a este significado.

En la vida cotidiana estamos constantemente enfrentándonos a los sentimientos de justicia e injusticia, a acciones constructivas o destructivas, a sentimientos relacionados con el juego limpio o con el juego sucio.

Es un naipe de moderación y equilibrio, que invita a buscar el camino de en medio, a huir de los extremos. Esta carta indica momentos en que queremos saber qué es lo correcto o cuándo recibiremos nuestra recompensa o castigo.

Es la carta del karma, la que nos indica si hemos actuado correctamente o no en el pasado. Representa la ley de causa y efecto y nos enseña que recogeremos aquello que hemos sembrado.

En una lectura, la Justicia nos dice que debemos acometer nuestras responsabilidades, completar aquellas tareas que hayan quedado pendientes. El pasado puede ser una fuente de tormentos si no está resuelto, si quedan tareas pendientes. Completar, ser justos, equilibrados, es el mensaje de La Justicia.



- Justicia • Responsabilidad
- Decisión • Causa y efecto



## EL COLGADO

El Colgado nos invita a: Aceptar el sacrificio en busca de un bien superior. Poner a los demás en primer lugar. Dar la vuelta a la situación. Rendirnos a la experiencia. Detenernos a reflexionar.

**Significado** Entre los triunfos, el Colgado es probablemente uno de los arcanos más misteriosos. Representa a un hombre colgado boca abajo por el pie derecho. En un primer momento podemos pensar que el Personaje está sufriendo un castigo derivado de alguna falta. Pero también podemos ver en él a una especie de fakir occidental o un chamán, es decir, un buscador que, a través del suplico corporal, pretende alcanzar algún tipo de vivencia espiritual.

Generalmente esta carta se asocia con la idea de sacrificio. El sacrificio del Colgado consiste en aceptar un sufrimiento o renunciar algo en espera de la llegada de un bien mayor. En ocasiones la vida nos pone en situaciones en las que debemos renunciar a lo que deseamos, sabiendo que esa renuncia dará frutos en el futuro. Esta es la actitud del Colgado. Es la rendición del ego a un plan superior.

- Sacrificio • Dejar marchar
- Reverso • Parada

Muchas veces sólo podemos controlar si damos libertad, sólo podemos ganar si sabemos rendirnos, sólo podemos avanzar si nos estamos quietos y sólo llegamos al gozo si sabemos sufrir.

En una lectura, El Colgado nos recuerda que para cada problema hay más de una solución. Poniéndose boca abajo es capaz de ver el mundo desde otra perspectiva. Como él, nosotros también deberíamos buscar caminos alternativos, quizá opuestos a todo lo que nos han enseñado. Si intentamos lograr algo con la voluntad y no logramos un resultado, El Colgado nos dice que, simplemente, intentemos ganar por la inacción. Si creemos en una verdad, nos invita suavemente a que cuestionemos esa creencia.

## LA MUERTE

La Muerte nos invita a: Cerrar una puerta para que otras se abran. Cortar con el pasado. Eliminar todo aquello que es innecesario. Buscar consuelo espiritual. Dar un salto hacia lo desconocido.

**Significado** Aunque en muchos tarots se nos muestra a La Muerte empuñando su guadaña, en el Rider-Waite la vemos cabalgando en actitud victoriosa, empuñando su bandera. En nuestra cultura se ve a la muerte como un final y por esto que el arcano número trece provoca rechazo y temor. Pero si nos remitimos al sentido espiritual de la muerte (es decir, el final de un ciclo y el comienzo de otro), podemos empezar a entender este arcano en sus justos términos.

La Muerte es la carta del cambio, de la transformación. Indica el final de un período y trae consigo la semilla de un nuevo comienzo. Si no existiera el cambio ¿cómo eliminaríamos nuestros defectos? La vida es cambio constante que nos ha llevado hasta nuestra situación actual y que nos hará movernos hacia nuevas situaciones. A cada instante estamos muriendo en unas cosas para nacer en otras. Por eso, esta es una carta positiva en su capacidad de transformación.

En una lectura, La Muerte nos está pidiendo una renovación, un tiempo nuevo. Quizá hemos de renunciar a residuos del pasado, pues no alcanzaremos nada nuevo si no nos desprendemos de ellos. Nos solicita volver a lo básico, renunciar a excesos, máscaras o disfraces. También es una carta que habla de lo inevitable, porque aunque no exista un "destino escrito en piedra" si hay acontecimientos existenciales comunes a casi todos los seres humanos. La Muerte nos dice entonces que estemos tranquilos y busquemos la fe necesaria para sobrellevar dichos acontecimientos. Evidentemente, esta carta no simboliza la muerte física y nunca debe ser interpretada de este modo.



- Final • Fuerzas inexorables
- Transición • Eliminación



## LA TEMPLANZA

La Templanza nos invita a: Buscar la armonía en medio de extremismos. Alcanzar un compromiso justo. Recuperar nuestras energías. Unir fuerzas con otras personas. Aprender moderación.

**Significado** La Templanza es como su propio nombre indica, una energía que no transmite frío ni calor, que está en su justo término medio. El arcano nos muestra un Ángel que trasvasa agua de una copa a otra. En su frente lleva el símbolo del Sol y sobre su pecho el triángulo y el cuadrado, símbolo del número siete (la mitad de catorce).

Con un pie sobre la tierra y otro en el agua, parece dominar ambos elementos. Este arcano nos habla de la necesidad de buscar el justo término medio. Ser templado es vivir con moderación, ser calmados y justos. Alcanzar un equilibrio así, incluso en medio de las dificultades de la existencia, es algo que sólo está al alcance de unos pocos, pero todos podemos aprender de este arcano a ser un poco más equitativos, más templados y más equilibrados. La Templanza es el arcano de la salud y el bienestar físico o emocional.

Para alcanzar un estado de bienestar es preciso saber armonizar las diferentes opciones que se presentan ante nosotros. Conciliar los opuestos, sumar, unir caminos, son los designios de esta carta.

- Templanza • Equilibrio
- Salud • Cooperación

En una lectura, la Templanza representa la necesidad de encontrar la moderación. Si estamos viviendo una época vital de agitación, nos recuerda la necesidad de parar y meditar seriamente nuestra posición antes de seguir avanzando. Es una carta de cooperación, que invita a solicitar la ayuda de otros, a buscar el consenso y a favorecer el trabajo en equipo. En una época agitada como la nuestra, el arcano de la Templanza tiene un mensaje muy definido para nosotros, a veces hay que saber dar un paso atrás para poder seguir avanzando.

## EL DIABLO

El Diablo nos obliga a: Descubrir las ataduras. Creer sólo en lo físico. Permanecer en la ignorancia. Elegir la oscuridad. Pensar negativamente.

**Significado** El Diablo. El personaje maldito por antonomasia. El Príncipe de las Tinieblas. El Diablo es un símbolo de todo lo malo o indeseable. Representa el lado oscuro en la lucha entre la luz y las tinieblas. En este arcano vemos al Diablo subido a una columna. Su aspecto combina elementos humanos y animales. Sus pies son garras y sus alas, de murciélago. Bajo él, un hombre y una mujer están encadenados a la columna sobre la que Satán se manifiesta.

En nuestra vida cotidiana observamos la constante lucha entre la luz y la oscuridad. La ignorancia es una manifestación de las tinieblas que sólo puede ser combatida por medio de la luz del conocimiento. El materialismo es otra forma de oscuridad, que se vence con la luminosa generosidad. Todos aspiramos a lo mejor, pero constantemente nos dejamos seducir por el camino fácil de lo tenebroso.

El Diablo es entonces el símbolo del gran tentador. Por esa razón, este arcano puede relacionarse fácilmente con el número Seis, los Enamorados. En él vemos a Adán y a Eva en el Paraíso, y tras ellos, la serpiente de la tentación. En este arcano del Diablo, la tentación ha vencido.

La victoria del Diablo en nuestra vida puede ser desalentadora. Quizá nos haga preguntarnos el por qué de su existencia. Pero es que ¿acaso puede existir la luz si no hay oscuridad? No podemos conocer la felicidad si no sabemos lo que es el dolor. Una vez que hemos roto las ataduras, podemos saborear plenamente la libertad. En una lectura, El Diablo te indica que estás atrapado en una situación muy negativa. Quizá estás cerrando los ojos ante la realidad, eligiendo ser ignorante antes que sabio. O probablemente te has encadenado al mundo material, a una situación o a una persona, olvidando tu propia naturaleza espiritual.

Por último, quizá hayas perdido la fe en tus propias posibilidades. En cualquiera de estos casos, el Diablo es un serio aviso para que reflexiones sobre tu posición actual y cambies rápidamente de perspectivas. El infierno puede ser un lugar sobre esta tierra y debes evitar caer en él.



- Ataduras • Materialismo
- Ignorancia • Pérdida de fe



- Cambio súbito • Pérdida
- Caída • Revelación

## LA TORRE

La Torre nos obliga a: Sufrir la caída. Conocer el caos. Reconocer las mentiras ocultas. Dejar partir. Acabar con las rutinas.

**Significado** La Torre es una de las cartas más temidas del arcano mayor. En ella vemos una torre situada en lo alto de una montaña. En una noche de tormenta, un rayo la golpea provocando la destrucción y el fuego. Dos personajes, uno de ellos coronado, se precipitan desde la torre al abismo. El cambio es algo que no podemos evitar en nuestra vida. Cuando las circunstancias nos favorecen, intentamos evitarlo, pero en cuanto las cosas no acontecen del modo deseado, lo buscamos con ahínco. Pero el cambio viene cuando corresponde, no antes ni después.

Porque en nuestra vida cada acontecimiento sucede en el momento preciso y todo tiene una razón, aunque en ese preciso instante no sepamos comprenderla. Los cambios no siempre se producen de manera gradual. En ocasiones, nos sentimos atacados por un auténtico terremoto de sucesos que conmueven toda nuestra vida. En momentos como estos, nuestro ego es atacado desde todos los frentes y es preciso recurrir a toda nuestra paciencia y serenidad.

En una lectura, la Torre indica la necesidad o la proximidad de un cambio brusco. La manera en que respondas a esta carta, señala la mayor o menor dificultad de este cambio. Si eres capaz de reconocer que es necesario y lo vives con fe en el futuro, los daños serán de escasa cuantía. Pero si intentas oponerte al terremoto, luchar contra él, su fuerza te derribará y, como los personajes de la carta, caerás de la Torre, no importa lo rico o poderoso que seas.

## LA ESTRELLA

La Estrella nos invita a: Tener fe en nosotros mismos y en el futuro. Calmar la mente y el cuerpo. Abrirnos a nuevas ideas. Pensar en forma positiva. Ver la luz al final del túnel.

**Significado** Si en las cartas anteriores, el Diablo y la Torre, hemos sido testigos (quizá protagonistas) del dolor y la caída, al llegar al arcano de la Estrella podemos encontrar un lugar de reposo y recuperación.

Los hombres siempre han mirado a las estrellas en busca de iluminación y las han visto como un símbolo de la fe en el futuro. Si en una noche clara, vemos una estrella fugaz, siempre tenemos la tentación de pedir un deseo. Mirar al cielo estrellado es una forma de trascender nuestras limitaciones materiales.

En muchas ocasiones sufrimos porque nos creemos el centro del universo sin darnos cuenta de que nuestros problemas son sólo una pequeña gota del inmenso océano universal.

La Estrella nos invita a tener fe en las fuerzas de la naturaleza y en nosotros mismos. Si alcanzamos la serenidad que las estrellas nos sugieren, quizá podamos ver otras soluciones que no habíamos observado con anterioridad. En este arcano, una hermosa mujer vierte agua de dos cántaros, uno sobre la tierra, otro sobre el agua. Es una carta de inspiraciones.

No da respuestas finales ni soluciona nuestros problemas prácticos, pero nos trae la serenidad necesaria para encontrar por nosotros mismos esas respuestas y soluciones. Si hemos pasado una época difícil, este arcano puede interpretarse como el anuncio de un nuevo comienzo, más positivo y esperanzador. En una lectura, la Estrella te invita a abrir tu corazón y pensar de forma positiva. Hay que eliminar los miedos, los temores y sobre todo las dudas. Estás por el buen camino, aunque debes trabajar para lograr tus objetivos. Es tiempo de practicar la generosidad y la bondad. Las estrellas te bendicen.



- Esperanza • Inspiración
- Generosidad • Serenidad





## LA LUNA

La Luna nos obliga a: Perder la dirección y el propósito. Tener ideas irreales. Sufrir fobias y temores. Tener sueños lúcidos o visiones. Abrirnos a la fantasía y lo inconsciente.

**Significado** Este arcano nos muestra una Luna creciente y poderosa. Sobre la Tierra hay tres animales que la miran: un perro, un lobo y una langosta. Entre ellos, un camino. ¿Hacia donde nos dirige ese camino que vemos en el centro de la imagen? Surge del agua de las emociones, abandona las torres de la ciudad y se dirige, serpenteante, hacia la lejanía. La Luna es un símbolo complejo.

Por un lado representa el mundo inconsciente, nuestras fantasías y nuestra vida interior. Pero también puede ser un símbolo de irrealidad, terror y locura. Los Perros del naípe señalan el temor irracional que debe superar todo aquel que inicia el camino. El propio camino, que no es recto, sino sinuoso, nos lleva fuera del mundo familiar y conocido a lugares que ignoramos. El hecho de que sean desconocidos no quiere decir que sean peligrosos.

Quizá algo bueno nos espera allí. Hay que armarse de valor y averiguarlo. Aunque nadie nos asegura un final feliz a nuestras averiguaciones.

- Miedo • Desconcierto
- Ilusión • Imaginación

En una lectura, la Luna puede tener diversos significados. Quizás nos advierte que somos demasiado fantasiosos, que hemos emprendido el camino con gran ilusión dejando atrás nuestras obligaciones y responsabilidades. También puede ser, al contrario, una invitación a explorar nuestro mundo inconsciente.

Probablemente sea un indicio de que estamos desconcertados y algo perdidos en nuestra situación actual. Si es así, lo primero es alejar los miedos para poder encontrar algo de estabilidad, un buen consejo, o simplemente la luz del Sol. En todo caso, siempre hay alrededor de este naípe un velo de inseguridad y fascinación difícil de interpretar.

## EL SOL

El Sol nos invita a: Experimentar la grandeza de la vida. Confiar en nosotros mismos. Convertirnos en el centro de atención. Realizar nuestros sueños. Disfrutar de salud.

**Significado** El Sol es un símbolo muy positivo en casi todas las culturas. En el tarot es también una de las cartas más afortunadas. Parece obvio, pero ciertamente, el Sol ilumina. Esta iluminación no es sólo un acto material (diferenciar el día de la noche), sino que tiene un significado más profundo. Llamamos iluminación al proceso mediante el cual el ser humano trasciende su propia condición material para acercarse al conocimiento y al amor plenos.

Para aquellas personas que están buscando conocimiento, el Sol es el mejor de los augurios. Pues indica que están en el camino de alcanzar lo que buscan. En un plano más material, el Sol nos invita a experimentar todo lo bueno de la vida. En el naípe observamos a un niño o niña feliz, montado sobre un caballo blanco. Sobre su dorado cabello, lleva adornos de piedras preciosas y una pluma. En la mano izquierda porta un estandarte escarlata.

Todo en él es fuerza radiante, belleza y felicidad. Tras él hay una tapia sobre la que asoman las flores del girasol, y en el cielo, un poderoso y brillante Sol.

El niño es un símbolo de inocencia, y quizá el mensaje más profundo de este arcano es que hay que ser inocente y juguetero para poder gozar al máximo de la existencia. En una lectura, el Sol nos invita a ser plenos, directos, audaces. Nos dice que, como el niño desnudo, no escondamos nada, sino que nos mostremos tal cual somos.

Es por tanto un símbolo de la extraversión. En el terreno de la salud, este naípe es un buen augurio. Indica la curación y la vitalidad máximas. En las relaciones, nos invita a actuar con grandeza y confianza total en uno mismo. En la vida práctica da idea de generosidad, derroche y éxito. En cualquier esfera de la existencia su mensaje es: "disfruta el momento y brilla como yo lo hago".

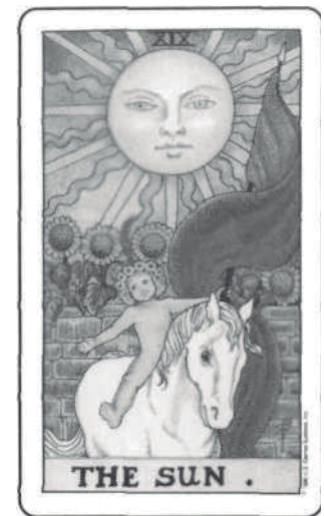

- Iluminación • Grandeza
- Vitalidad • Seguridad



## EL JUICIO

El Juicio nos invita a: Descubrir la alegría. Disfrutar una nueva esperanza. Sentir la llamada de una vocación. Realizar una decisión difícil. Alcanzar la absolución.

**Significado** En el cielo, un Ángel toca la trompeta. Es el día del Juicio Final. Las almas emergen de sus tumbas y alzan los brazos en un gesto de admiración y felicidad. En primer plano vemos a un hombre, una mujer y su hijo, pero más allá hay más seres que despiertan del sueño de la muerte a una nueva vida. Este arcano puede tener una gran variedad de significados dependiendo del contexto de la pregunta y de las cartas que le acompañen.

Puede representar un juicio, un examen o una prueba que debemos superar. Como en el Juicio Final bíblico, nuestras aptitudes y conocimientos serán puestos en la balanza y recibiremos el premio o el castigo merecidos. Pero aunque este juicio pueda producirnos una cierta incertidumbre, hay que decir que su resolución, si surge esta carta suele ser positiva.

En realidad, lo que observamos en el naípe es el primer acto de ese Juicio Final, es decir, la llamada. Otro de los significados posibles de este arcano es el nacimiento de una vocación. Quizás hemos descubierto un nuevo camino en nuestra vida y una voz interior nos impulsa a seguirlo.

- Juicio • Llamada interior
- Renacimiento • Absolución

El cumplimiento de un camino vocacional proporciona una sensación de plenitud, de alegría, difícil de describir. Por último, está la sensación de ser salvado. Las almas que se elevan de sus tumbas abandonan la muerte para comenzar una vida eterna. Cuando el ángel nos llama, podemos sentirnos renacidos.

En nuestra vida hay acontecimientos que pueden hacernos sentir como si volviéramos a nacer. La carta del Juicio habla también de ese profundo sentimiento. En una lectura, el Juicio nos invita a buscar en nuestra vida momentos para la fe, para la renovación. Expresa el profundo anhelo del alma por ser salvada, por encontrar una vocación.

## EL MUNDO

El Mundo nos invita a: Experimentar la totalidad. Cumplir los deseos del corazón. Saborear el presente. Cumplir un servicio. Alcanzar un resultado.

**Significado** La carta del Mundo es el último arcano mayor. Como su posición sugiere, este naípe representa la conclusión de un ciclo, el resultado final de un proceso. En él observamos a una mujer desnuda que, danzando, sostiene en sus manos dos varas similares a la que porta el Mago. A su alrededor hay una gran corona de laurel y, en las cuatro esquinas, los símbolos de los cuatro evangelistas que son también la representación de los cuatro elementos.

De este modo, El Mundo representa también el pórtico de entrada a los arcanos menores. Este arcano representa los instantes en que todo concluye felizmente. Es el premio al trabajo bien hecho. Por tanto, se relaciona con la felicidad y con el sentimiento de totalidad. La sensación de que todo funciona en armonía, de que las cosas van por su camino correcto.

Invita a conectar con los demás y con nosotros mismos. La resolución de los conflictos está cercana y aquellos que hayan sido virtuosos tendrán su recompensa. En una lectura, el Mundo indica que estás en posición de cumplir tus deseos más profundos.

Es un signo altamente positivo que señala la necesidad de actuar. El Mundo es una carta relacionada con el disfrute del momento presente y representa el cierre del universo de los arcanos mayores.



- Integración • Cumplimiento
- Compromiso • Realización final



# TIRADAS DE TAROT



Existen innumerables tiradas que puedes hacer. Realmente, depende de tu creatividad. Cada posición de la tirada debe tener un significado.

*Aquí te comparto varios ejemplos que puedes usar para empezar hoy mismo!*

← PASADO | PRESENTE | FUTURO →

1      2      3

1. Pasado.      *"Puedes sacar varias cartas para cada posición"*  
 2. Presente.  
 3. Futuro.

CRUZ CELTA

5      10  
 1      9  
 3      4      8  
 2  
 6      7

1. Situación actual  
 2. Obstáculo o reto  
 3. Pasado  
 4. Futuro  
 5. Lo que la persona tiene como meta o en lo que piensa bastante.  
 6. Lo que el universo quiere decirte.  
 7. La energía de la persona.  
 8. El entorno.  
 9. Miedos y esperanzas.  
 10. El resultado de todo.

## TIRADA DEL AMOR

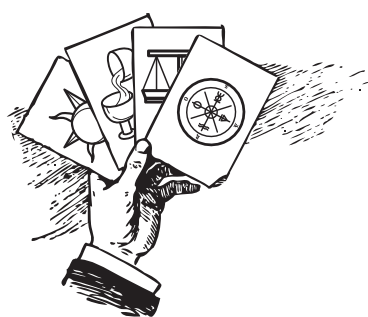

1      2  
 3      4  
 5      6  
 7      8

1. Tu energía.
2. La energía de la otra persona.
3. Tu obstáculo más grande.
4. Sú obstáculo más grande.
5. Cómo tu lo vez.
6. Cómo el/ella te ve a ti.
7. Tus esperanzas con esa persona.
8. Las esperanzas de esa persona.

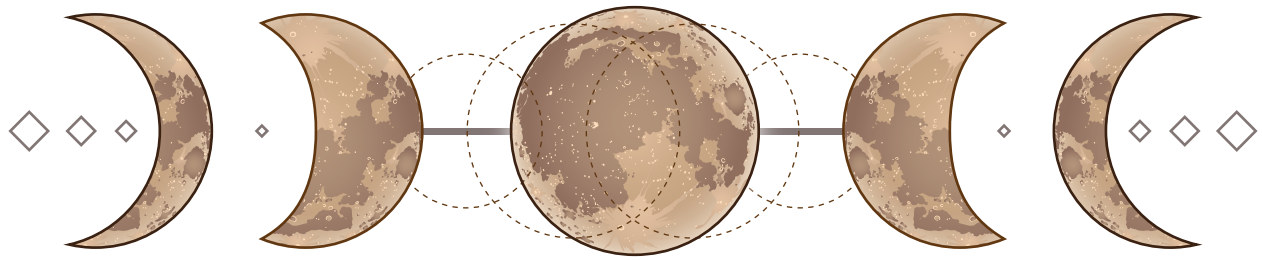

“El tarot es un complejo sistema adivinatorio que incluye profunda sabiduría de naturaleza simbólica, arquetípica, numerológica, astrológica y de sanación. Por medio de esta experiencia e inmersión en el nivel básico de tarot, podremos incursionar un camino de auto descubrimiento y de un armonioso despertar a la sabiduría del alma que todos llevamos dentro.”

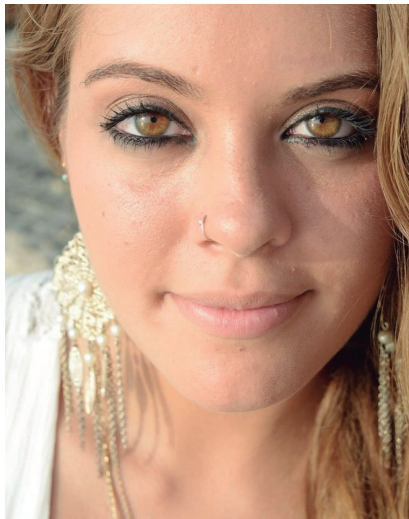

KATIE MCLAUGHLIN ha explorado el mundo en búsqueda de conocimientos espirituales de todo tipo. Ha obtenido sus títulos como Terapeuta de Medicina Chamánica, Regresionista a Vidas Pasadas, Maestra de Yoga y Licenciada en Ciencias Metafísicas avalada por la Universidad de Metafísica Internacional y la Universidad de Sedona, Arizona. Es autora del libro “Tales of a Shaman in the Making” y tiene como misión ayudar a su generación a navegar su despertar espiritual.



@awakenedwildchild



@awakenedwildchild8

hello@awakenedwildchild.com  
www.awakenedwildchild.com